



# COMUNE DI GISSI

## **Regolamento per l'applicazione del canone di concessione per l'occupazione delle aree pubbliche destinate a mercati** *(ai sensi della Legge 27 dicembre 2019, n. 160, art. 1, commi 837-845)*

*Approvato con deliberazione del Consiglio Comunale n. 3 del 11/03/2021*

## INDICE

Articolo 1 - Oggetto del canone

Articolo 2 - Definizioni

Articolo 3 - Luoghi e orari di svolgimento dei mercati

Articolo 4 - Modalità di applicazione del canone e determinazione della tariffa

Articolo 5 - Riduzioni e maggiorazioni

Articolo 6 - Versamento del canone

Articolo 7 - Subentro, cessazione, rinnovo e rinuncia

Articolo 8 - Decadenza automatica per mancato pagamento del canone

Articolo 9 - Occupazioni abusive

Articolo 10 - Maggiorazioni e indennità

Articolo 11 - Rateazioni

Articolo 12 - Rimborsi

Articolo 13 - Contenzioso

Articolo 14 - Trattamento dei dati personali

Articolo 15 - Norme transitorie

Articolo 16 - Affidamento a terzi

Articolo 17 - Entrata in vigore

## Articolo 1

### Oggetto del canone

1. Il presente regolamento, adottato a norma dell'articolo 52 del D.Lgs. 15 dicembre 1997 n. 446, istituisce il canone di concessione per l'occupazione delle aree e degli spazi appartenenti al demanio o al patrimonio indisponibile, destinati a mercati realizzati anche in strutture attrezzate nel Comune di Gissi, di cui all'articolo 1, commi da 837 a 845, della legge 27 dicembre 2019 n. 160 (di seguito "canone").
2. A decorrere dal 1° gennaio 2021 il canone è dovuto dal titolare dell'atto di concessione o, in mancanza, dall'occupante di fatto, anche abusivo, in proporzione alla superficie risultante dall'atto di concessione o, in mancanza, alla superficie effettivamente occupata.

## Articolo 2

### Definizioni

1. Ai fini del presente Regolamento si intendono:
  - a) per *aree pubbliche*: aree e spazi appartenenti al demanio o al patrimonio indisponibile, destinati a mercati realizzati anche in strutture attrezzate. Sono comprese tra le aree pubbliche le aree private gravate da servitù di pubblico passaggio regolarmente costituite a termini di legge. Ai fini dell'applicazione del canone, si comprendono nelle aree comunali anche i tratti di strada situati all'interno di centri abitati con popolazione superiore a 10.000 abitanti, di cui all'art. 2, comma 7, del Codice della Strada, di cui al D. Lgs. 30 aprile 1992, n. 285;
  - b) per *commercio su aree pubbliche*: l'attività di vendita di merci al dettaglio e la somministrazione di alimenti e bevande effettuate sulle aree pubbliche attrezzate o meno, coperte o scoperte;
  - c) per *mercato*: l'area pubblica o area privata gravata da servitù di pubblico passaggio regolarmente costituite a termini di legge, composta da più posteggi, attrezzata o meno e destinata all'esercizio dell'attività per uno o più o tutti i giorni della settimana o del mese per l'offerta integrata di merci al dettaglio, la somministrazione di alimenti e bevande;
  - d) per *posteggio di mercato*: l'area rientrante nella zona di svolgimento del mercato che viene data in concessione all'operatore autorizzato all'esercizio dell'attività commerciale;
  - e) per *mercato annuale*: l'evento che si svolge in aree appositamente e permanentemente attrezzate che comporta occupazioni a carattere stabile effettuate dagli operatori esercenti del commercio su aree pubbliche a seguito del rilascio di un atto di concessione o autorizzazione, aventi comunque durata non inferiore a 365 giorni, che comportino o meno l'esistenza di manufatti o impianti;
  - f) per *mercato giornaliero*: l'evento che si svolge a cadenza giornaliera, settimanale o mensile che prevede la presenza degli operatori esercenti del commercio su aree pubbliche in luoghi e orari prestabiliti, lasciando lo spazio adibito a disposizione della collettività durante il periodo di non svolgimento dell'evento e, comunque, che non comporta occupazioni a carattere stabile;
  - g) per *mercato straordinario*: l'edizione aggiuntiva di un mercato che si svolge in giorni diversi e ulteriori rispetto alla cadenza normalmente prevista senza riassegnazione di posteggi e con la presenza degli operatori esercenti del commercio su aree pubbliche normalmente concessionari di posteggio;
  - h) per *operatore*: il soggetto titolare della concessione all'occupazione del suolo pubblico nelle misure e nel luogo indicati dal Comune di Gissi e dalla autorizzazione all'esercizio del commercio ambulante, o i suoi aventi causa;
  - i) per *spunta*: l'attività di assegnazione, a soggetti legittimati ad esercitare il commercio su aree pubbliche, dei posteggi temporaneamente non occupati dai titolari delle relative concessioni il giorno di mercato oppure dei posteggi appositamente a loro destinati.

- j) per *spuntisti*: gli operatori che pur avendo l'autorizzazione all'esercizio del commercio ambulante non possiedono la concessione all'occupazione del suolo pubblico nel mercato, e partecipano all'assegnazione dei posti liberi il giorno di mercato.

### **Articolo 3**

#### **Luoghi e orari di svolgimento dei mercati**

1. Il mercato settimanale si svolge nella giornata di lunedì in Corso Remo Gaspari, Via Masciarelli e via Dello Stadio.
2. Gli operatori possono entrare nell'area mercatale solo a partire dalle ore 7.00. Alle ore 13.00 tutta l'area mercatale deve essere completamente libera da automezzi ed attrezzature per consentirne la pulizia. Gli spuntisti possono accedere dalle ore 8.30.
3. Tra un posteggio e l'altro dovrà essere previsto uno spazio divisorio della misura compresa tra metri 0,50 e metri 2,00, che dovrà essere sempre lasciato libero da cose ed attrezzature. L'eventuale tendone a copertura del banco deve essere posizionato ad un'altezza minima dal suolo di metri 2,40, misurata nella parte più bassa.
4. Qualora la giornata di svolgimento del mercato cada in una festività infrasettimanale, il mercato verrà comunque normalmente effettuato, con l'eccezione per i giorni di Natale, Capodanno e Pasqua. I mercati coincidenti con tali festività potranno essere anticipati.

### **Articolo 4**

#### **Modalità di applicazione del canone e determinazione della tariffa**

1. Per le occupazioni di mercato annuale il canone è determinato in base alla tariffa annuale determinata con deliberazione della Giunta Comunale, con riferimento alla zona del territorio comunale di cui all'Allegato A in cui viene effettuata l'occupazione, alla tipologia e alla superficie occupata.
2. Per le occupazioni di mercato giornaliera, il canone è determinato in base alla tariffa giornaliera in relazione alla zona del territorio comunale in cui viene effettuata l'occupazione di cui all'allegato A, alla tipologia, alla superficie occupata e alla durata espressa in giorni ed eventualmente in ore o fasce orarie, nonché ai settori merceologici alimentare e non alimentare. Il canone così costituito è comprensivo dei prelievi sui rifiuti di cui ai commi 639, 667 e 668 dell'articolo 1 della legge 27 dicembre 2013, n. 147.
3. La superficie occupata da considerare per il calcolo del canone è espressa in metri quadrati con arrotondamento all'unità superiore.
4. Ai fini dell'applicazione del canone sul mercato il territorio comunale è diviso in 2 categorie (zone) in base all'importanza delle aree, degli spazi e del beneficio economico ritraibile, sulla base di quanto indicato nell'allegato A del Regolamento comunale per l'applicazione del canone patrimoniale di concessione, occupazione o esposizione pubblicitaria approvato con deliberazione di Consiglio Comunale n. 2 dell'11 marzo 2021.

### **Articolo 5**

#### **Riduzioni e maggiorazioni**

1. Per le occupazioni di mercato annuale l'importo del canone dovuto, si determina moltiplicando la superficie occupata in base alla misura annuale di tariffa come determinata dalla Giunta Comunale. Per le occupazioni

aventi inizio nel corso dell'anno, esclusivamente per il primo anno di applicazione, l'importo del canone, viene determinato in base all'effettivo utilizzo diviso in dodicesimi considerando per intero le frazioni di mese superiori a 15 giorni.

2. Per le occupazioni di mercato giornaliero si applica la tariffa base determinata dalla Giunta comunale frazionata per 9 ore in relazione all'orario effettivo; qualora l'orario effettivo fosse superiore a 9 ore, si applica la tariffa giornaliera.
3. Per le occupazioni realizzate in occasione dei mercati che si svolgono con carattere ricorrente e con cadenza settimanale, il canone da applicare agli operatori commerciali titolari di posto fisso, è ridotto del 35%.
4. Per le occupazioni realizzate in occasione dei mercati che si svolgono con carattere stagionale o con cadenza mensile, il canone da applicare agli operatori commerciali titolari di posto fisso è ridotto della stessa percentuale di cui al comma 3.
5. Per le occupazioni realizzate in occasione dei mercati settimanali, stagionali o mensili, il canone è determinato in base alle tariffe stabilite dalla Giunta comunale da applicare agli operatori commerciali non titolari di posto fisso (spuntisti), indipendentemente dall'orario effettivo dell'occupazione. L'importo di canone giornaliero così determinato non potrà essere inferiore a €3,50.
6. Per le occupazioni di mercato giornaliero di cui ai precedenti commi da 2 a 5 non si applica la riduzione del 65% prevista dall'art. 28, comma 1, lett. g), del Regolamento sul canone approvato con deliberazione di Consiglio Comunale n. 2 dell'11 marzo 2021.
7. Per le occupazioni di mercato giornaliero le tariffe determinate per ore o fasce orarie non possono essere inferiori, qualunque sia la zona di riferimento dell'occupazione ed indipendentemente da ogni riduzione, ad € 0,08 al metro quadrato per giorno.

## **Articolo 6**

### **Versamento del canone**

1. Il canone per il periodo di occupazione dell'anno di riferimento dovuto dal titolare di una concessione con posteggio fisso deve essere corrisposto in un'unica soluzione. Qualora l'importo dovuto sia superiore a euro 250,00, è consentito il versamento in rate trimestrali di pari importo scadenti il 31/01, il 30/04, il 31/07 e il 31/10.
2. Il versamento relativo alla prima annualità deve essere eseguito al momento del rilascio/consegna della concessione/autorizzazione.
3. Per le occupazioni di mercato annuale aventi inizio nel corso dell'anno, esclusivamente per il primo anno di applicazione, l'importo del canone viene determinato in base all'effettivo utilizzo diviso in dodicesimi considerando per intero le frazioni di mese superiori a 15 giorni.
4. Per le annualità successive a quella del rilascio della concessione/autorizzazione il versamento del canone va effettuato entro il 31 gennaio di ogni anno, ovvero entro le scadenze delle rate di cui al comma 1. Nel primo anno di applicazione del canone il versamento va effettuato entro il 30 giugno.
5. Il versamento del canone va effettuato con arrotondamento all'Euro per difetto se la frazione decimale è inferiore a cinquanta centesimi di Euro e per eccesso se la frazione decimale è uguale o superiore a cinquanta centesimi di Euro, utilizzando unicamente la piattaforma di cui all'articolo 5 del codice di cui al decreto legislativo 7 marzo 2005, n. 82, o le altre modalità previste dal medesimo codice.

6. Per le occupazioni effettuate dagli operatori spuntisti, il versamento del canone deve essere effettuato al momento dell'assegnazione del posteggio, attraverso le modalità previste dal precedente comma 5.

## **Articolo 7**

### **Subentro, cessazione, rinnovo e rinuncia**

1. Il provvedimento di concessione o autorizzazione all'occupazione del suolo o dello spazio pubblico ha carattere individuale e, pertanto, non ne è ammessa la cessione o il trasferimento.
2. Il subentro non determina interruzione della occupazione ai fini dell'assolvimento del canone stabilito per la stessa.
3. Il rinnovo della concessione o autorizzazione è subordinato al pagamento del canone.
4. Il concessionario o il soggetto autorizzato possono rinunciare all'occupazione con una comunicazione diretta all'amministrazione. Per le occupazioni del mercato giornaliero già iniziate, può essere richiesto il rimborso del canone corrisposto limitatamente al periodo di mancata occupazione; per le occupazioni di mercato annuale già iniziate il canone resta dovuto per l'intera annualità in cui si verifica la rinuncia o l'interruzione. La sola interruzione di fatto dell'occupazione non comporta in nessun caso rinuncia alla concessione o autorizzazione, né la non debenza del canone.
5. Il titolare della concessione può richiedere il rimborso del canone versato, limitatamente al periodo di mancata occupazione, nel caso in cui il mercato non si sia svolto per cause di forza maggiore o nel caso in cui il Comune di Gissi, per cause non dipendenti dalla volontà del concessionario, abbia disposto la revoca della concessione.
6. Nell'ipotesi in cui il titolare della concessione trasferisca l'attività a norma di quanto previsto dal Testo unico in materia di commercio della Regione Abruzzo e dalla disciplina comunale come vigenti tempo per tempo, il subentrante è solidalmente tenuto al pagamento del canone non ancora versato dal cedente. L'ufficio comunale competente può negare il subentro nella concessione o autorizzazione qualora gli obblighi relativi al canone per la stessa non siano stati interamente assolti.

## **Articolo 8**

### **Decadenza automatica per mancato pagamento del canone**

1. Il mancato pagamento del canone alle scadenze stabilite determina decadenza dalla concessione o autorizzazione.
2. Il soggetto gestore del canone comunica al soggetto tenuto al pagamento gli importi scaduti secondo le modalità di cui all'art. 11, avvisandolo che in difetto di pagamento sarà automaticamente decaduto dalla concessione o autorizzazione.
3. In caso di mancata regolarizzazione, l'occupazione deve cessare; ove ciò non avvenga si considera abusiva.
4. La decadenza non dà diritto alla restituzione del canone già pagato.

## **Articolo 9**

### **Rilascio della concessione o autorizzazione**

1. Le occupazioni prive della concessione o autorizzazione comunale, sono considerate abusive. Sono considerate altresì abusive le occupazioni che:

- a) risultano difformi dalle disposizioni dell'atto autorizzativo, concessorio;
  - b) risultano eccedenti rispetto alla superficie concessa o autorizzata;
  - c) si protraggono oltre il limite derivante dalla scadenza senza rinnovo o proroga della concessione o autorizzazione ovvero dalla revoca o dalla decadenza.
2. Le occupazioni abusive, risultanti da verbale redatto da pubblico ufficiale competente o dagli organi della Polizia Locale ovvero dai soggetti di cui all'art. 1, comma 179, della legge n. 296/2006, determinano, per il contravventore, l'obbligo di corrispondere al Comune di Gissi:
- a) un'indennità per la durata accertata dell'occupazione nella misura di cui al successivo comma 3 del presente articolo;
  - b) la sanzione amministrativa pecuniaria di importo non inferiore all'indennità, né superiore al doppio, secondo le modalità di cui al comma 5 del presente articolo;
  - c) le sanzioni stabilite dall'articolo 20, commi 4 e 5, e art. 23 del vigente Codice della Strada di cui al D. Lgs. 30 aprile 1992, n. 285;
  - d) le ulteriori sanzioni eventualmente previste dalle vigenti disposizioni di legge o di regolamento.
3. Per la superficie abusivamente occupata, l'indennità di cui al comma 2, lettera a), del presente articolo corrisponde al canone, aumentato del 50%, che sarebbe stato dovuto nel caso in cui la stessa l'occupazione fosse stata regolarmente autorizzata. Nel caso di occupazioni abusive a carattere temporaneo, ossia quelle relative ai mercati giornalieri, la loro durata si presume non inferiore a trenta giorni antecedenti la data del verbale di rilevazione.
4. In caso di occupazione abusiva realizzata da più soggetti, ciascuno di essi soggiace alle sanzioni di cui al precedente comma 2, lettere b) e c), del presente articolo.
5. Tutti gli occupanti abusivi - fermo restando l'esercizio del diritto di regresso - sono obbligati in solido verso il Comune di Gissi per:
- a) il pagamento dell'indennità;
  - b) la rimozione delle occupazioni a propria cura e spese;
  - c) l'eventuale ripristino della sede stradale o degli altri beni occupati. Tale procedura si applica qualora la violazione non rientri tra quelle disciplinate dal codice della strada.
6. Per le occupazioni, il verbale di accertamento di cui al comma 2 costituisce titolo per la richiesta di versamento delle somme di cui al comma 2, lettere a) e b). Fuori dei casi di contestazione immediata il gestore del canone provvede a notificare ai sensi della Legge n. 689/1981 la contestazione della violazione. Ai sensi dell'art. 1, comma 792, della Legge n. 160/2019 il gestore del canone procede alla notifica dell'atto di richiesta del pagamento delle somme dovute, ivi comprese le somme previste nell'ordinanza – ingiunzione di cui all'art. 18 della Legge 689/1981. Nel caso di mancato adempimento si procede con la riscossione coattiva delle somme con le modalità previste dalla normativa vigente.

## **Articolo 10**

### **Maggiorazioni e indennità**

1. L'omesso versamento del canone alla scadenza stabilita, comporta, l'applicazione di una sanzione amministrativa pecuniaria pari al 30% dell'importo dovuto a titolo di canone con un minimo di €25,00 ed un massimo di €500,00 ai sensi dell'art. 7-bis del D.Lgs. 267/2000. La richiesta di versamento delle somme dovute, avviene mediante notifica di apposito avviso nei modi e termini di cui all'art. 1, comma 792, Legge n. 160/2019.

2. L'omesso versamento dell'avviso di cui al comma 1 comporta la decadenza della concessione come previsto dall'articolo 9 del presente Regolamento. La decadenza della concessione determina che l'occupazione di suolo pubblico sia considerata a tutti gli effetti abusiva e come tale soggetta all'applicazione delle indennità e sanzioni di cui al presente articolo.
3. Resta ferma l'applicazione del canone per il periodo precedente alla decadenza dell'autorizzazione/concessione.
4. Sulle somme dovute a titolo di canone o di indennità, si applicano gli interessi legali calcolati al tasso legale con maturazione giorno per giorno a decorrere dal giorno successivo alla data di scadenza del pagamento del canone.

## **Articolo 11**

### **Principali obblighi del concessionario**

1. Per le somme dovute a seguito di provvedimento per occupazione abusiva di suolo pubblico o di contestazione di mancato pagamento del canone è concessa la ripartizione del pagamento delle somme dovute, su richiesta del debitore e a condizione che lo stesso versi in una situazione di temporanea e obiettiva difficoltà, secondo le seguenti modalità:
  - a) fino a euro 100,00 nessuna rateizzazione;
  - b) da euro 100,01 a euro 500,00 fino a quattro rate mensili;
  - c) da euro 500,01 a euro 3.000,00 da cinque a dodici rate mensili;
  - d) da euro 3.000,01 a euro 6.000,00 da tredici a ventiquattro rate mensili;
  - e) da euro 6.000,01 a euro 20.000,00 da venticinque a trentasei rate mensili;
  - f) oltre euro 20.000,00 da trentasette a settantadue rate mensili.
2. Le rate mensili nelle quali il pagamento è stato dilazionato scadono nell'ultimo giorno di ciascun mese indicato nell'atto di accoglimento dell'istanza di dilazione.
3. In caso di mancato pagamento, dopo espresso sollecito, di due rate anche non consecutive nell'arco di sei mesi nel corso del periodo di rateazione, il debitore decade automaticamente dal beneficio e il debito non può più essere rateizzato; l'intero importo ancora dovuto è immediatamente riscuotibile in unica soluzione.
4. In caso di comprovato peggioramento della situazione economica del debitore, la dilazione concessa può essere prorogata una sola volta, per un ulteriore periodo e fino a un massimo di settantadue rate mensili, a condizione che non sia intervenuta decadenza.

## **Articolo 12**

### **Revoca e modifica. Rinuncia.**

1. I soggetti obbligati al pagamento del canone, possono richiedere, con apposita istanza, il rimborso delle somme versate e non dovute entro il termine di cinque anni dal giorno del pagamento, ovvero da quello in cui è stato definitivamente accertato il diritto alla restituzione.
2. Il rimborso del canone riconosciuto non dovuto è disposto dal Comune di Gissi entro centottanta giorni dalla data del ricevimento della domanda. Su tale somma spettano gli interessi calcolati al tasso legale.
3. Non si procede al rimborso per somme inferiori a €10,00



### **Articolo 13**

#### **Contenzioso**

1. Le controversie concernenti l'applicazione del canone restano riservate all'autorità giudiziaria ordinaria.

### **Articolo 14**

#### **Trattamento dei dati personali**

1. I dati acquisiti al fine dell'applicazione del canone sono trattati nel rispetto del Regolamento UE 2016/679.

### **Articolo 15**

#### **Norme transitorie**

1. Il regolamento per il canone occupazione spazi ed aree pubbliche approvato con deliberazione del Consiglio Comunale n. 59 del 29.12.1998 e s.m.i., nonché la delibera tariffaria n. 16 approvata dalla Giunta Comunale in data 25.02.2020 restano in vigore relativamente all'accertamento e al sistema sanzionatorio con riferimento alle occupazioni realizzate fino al 31 dicembre 2020.
2. Nelle more dell'applicazione del Regolamento sul canone e delle relative tariffe l'importo dovuto a titolo di canone per l'anno 2021 viene quantificato in base alle tariffe vigenti nel 2020 per COSAP, salvo successivo conguaglio commisurato all'importo del canone da effettuarsi entro il 30 settembre 2021.
3. Nel caso di gestione esternalizzata la gestione del canone è affidata, fino alla scadenza del relativo contratto, ai soggetti ai quali, alla data del 31 dicembre 2020, risulta affidato il servizio di gestione della tassa per l'occupazione di spazi ed aree pubbliche o del canone di occupazione di spazi ed aree pubbliche o dell'imposta comunale sulla pubblicità e dei diritti sulle pubbliche affissioni o del canone per l'autorizzazione all'installazione dei mezzi

### **Articolo 16**

#### **Affidamento a terzi**

1. Il Comune di Gissi, ai sensi dell'articolo 52 del D.Lgs. 15 dicembre 1997, n. 446, può affidare in concessione ad uno dei soggetti iscritti all'albo di cui all'articolo 53 del D.Lgs. 15 dicembre 1997, n. 446, la gestione del canone ivi compresi i servizi di accertamento sul territorio a mezzo di agenti accertatori ai sensi dell'art. 1, comma 179, della Legge n. 296/2006 e riscossione anche coattiva del canone stesso, delle indennità e sanzioni connesse.

### **Articolo 17**

#### **Rinnovo**

1. Il presente regolamento entra in vigore il 1° gennaio 2021.



COMUNE DI GISSI

INTERO TERRITORIO

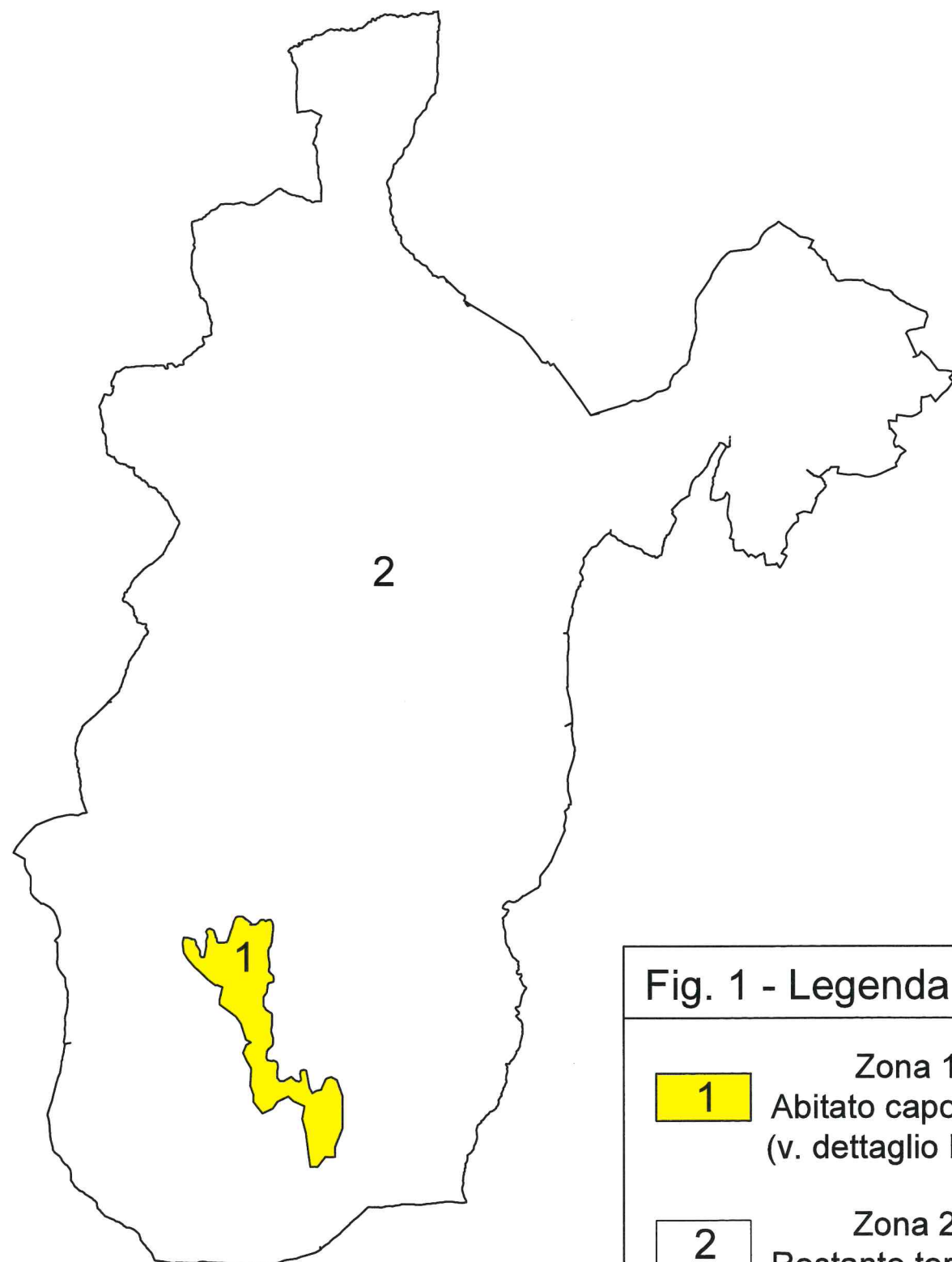

Fig. 1 - Legenda

- 1 Zona 1  
Abitato capoluogo  
(v. dettaglio Fig. 2)
- 2 Zona 2  
Restante territorio

Dettaglio CENTRO ABITATO CAPOLUOGO

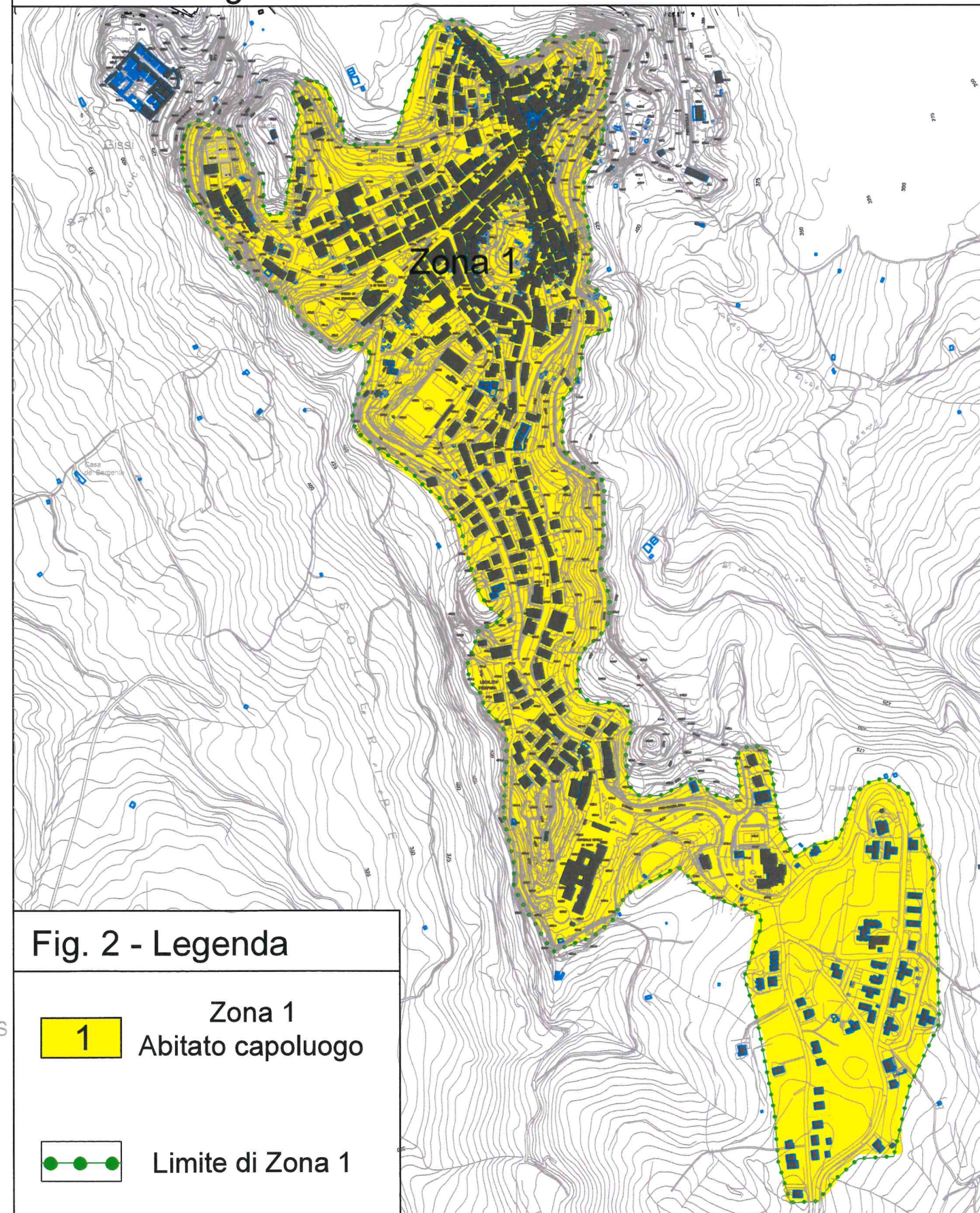

Fig. 2 - Legenda

- 1 Zona 1  
Abitato capoluogo
- Limite di Zona 1

